



HYGIÈNE BUCCALE

E ducation & prévention

à la denture pouvant conduire encore aujourd'hui à des pertes partielles de dents, sinon même parfois à une édentation totale.



Union Française pour la Santé Bucco-Dentaire (UFSBD)

Il faut, par conséquent, apprendre à nos enfants, et ce dès leur plus jeune âge, les bons gestes et réflexes pour une bonne hygiène dentaire : un bon et efficace brossage des dents, avec une brosse à dents adéquate et un dentifrice fluoré.

Les troubles survenant au niveau de la bouche peuvent provoquer des maladies dans d'autres régions de l'organisme et, inversement, les dents et leurs structures de soutien peuvent être affectées par des états anormaux d'autres parties de l'organisme.

Un vaccin anti-carie n'est malheureusement pas encore d'actualité, bien que de nombreuses recherches soient en cours.



Dans des dents saines vous possédez un trésor !
Rappelez-vous à prendre soin d'elles chaque jour!
Vignettes - Danemark (± 1920-25)
éditées par une association de prévention dentaire.

Donc seules des visites régulières chez un dentiste permettent de détecter les troubles à un stade précoce. Le tartre, ou plaque dentaire minéralisée, produit du métabolisme bactérien, du mucus salivaire et des résidus alimentaires, doit être enlevé de la surface des dents au moins une fois par an. Les cavités dentaires doivent être comblées à l'aide de matériaux appropriés. Les irrégularités de l'alignement peuvent être corrigées. Les dents cassées doivent être restaurées rapidement, car la pulpe dentaire peut s'infecter rapidement. Les dents impossibles à réparer doivent être enlevées, et les dents manquantes peuvent être remplacées par des dents artificielles (bridges ou implants).

Il n'entre pas dans cet ouvrage de réaliser un cours sur la prévention dentaire, mais au travers des timbres à thématique dentaire, il sera fait mention au fur et à mesure des mesures à prendre afin d'éviter des dégâts



Cachet temporaire (France 1952)



Mais quelle prévention ?? La prévention bucco-dentaire repose sur 4 piliers indissociables : le fluor, l'élimination régulière de la plaque dentaire, les conseils alimentaires et les interventions préventives et interceptives du praticien de l'Art dentaire.

La motivation des enfants peut se faire au travers d'autocollants, dont ils sont très friands. (Série dessinés par des artistes belges à la demande de l'auteur en 1980)



Autocollants édités par l'auteur Belgique (± 1980)

Nous allons voir comment ces différents principes peuvent se retrouver en philatélie. Celle-ci est, comme d'autres supports, un excellent moyen de propagande, même si actuellement la courrier postal a tendance à être remplacé par des messages électroniques.

Empreinte de machines à affranchir (E.M.A.) :

Elle comprend essentiellement un timbre à date, comportant les indications de service et les éléments qui constituent ce qu'on appelle le flamme.

On les retrouve dans beaucoup de pays, avec des dessins et/ou inscriptions de messages de prévention ou parfois publicitaires.

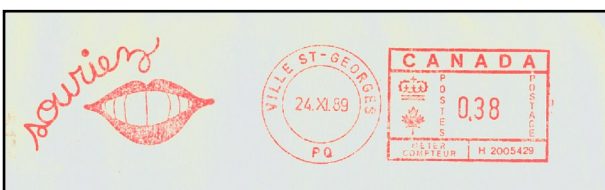

Au Canada, on peut sourire à toutes dents ! (1989)



La Suède présente le dessin d'une brosse à dents. (1937)



En Allemagne le slogan indique " SOS La dent des enfants - brossage 2 fois par jour - visites chez le dentiste 2 fois par an " (1965)



Les Pays-Bas montrent un beau dessin avec 2 enfants se brossant les dents avant le coucher. (1971)

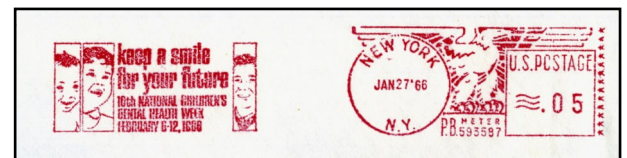

Aux États-Unis, la flamme nous dit : " Gardes un sourire pour le futur. " (1966)



Argentine: une publicité de dentifrice Odol. (1975)



Toujours aux Pays-Bas, la figure nous fait découvrir 2 brosses à dents dans un verre. (1986)



A DÉCOUPER SOIGNEUSEMENT ET A AFFICHER A CÔTÉ DE VOTRE MIROIR DANS VOTRE CABINET DE TOILETTE

LES 10 COMMANDEMENTS DE GIBBS



I.
Deux fois
Par Jour tu
Brosseras
Tes dents...
Vigoureusement



II.
Graves
maladies tu
risqueras en
soignant tes
dents... vaguement



III.
Ton dentiste
Visiteras deux
fois par an
Régulièrement

IV.
Après tes repas
Quand tu
le pourras
Brosse tes dents
C'est plus
Prudent

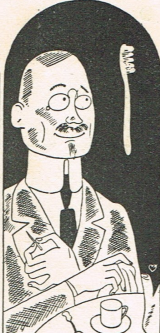

V.
En te levant
Tu brosseras
Tes dents
Soigneusement

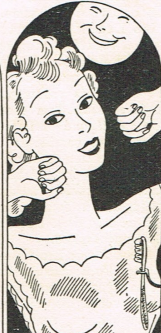

VI.
Comme tes mains
Tu laveras
Toujours tes
Dents
"savonneusement"



VII.
Tarte et carie
Tu éviteras
En brossant
Tes dents
Métho-
diquement



VIII.
Négligent
point ne seras
en choisissant
Tes brosses
à dents

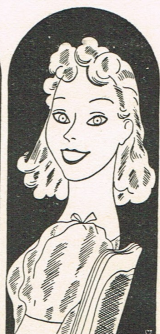

IX.
Pour garder
Ton sourire
Eclatant
Emploie du
Gibbs...
Exclusivement

X.
"Denticide"
Point ne seras
En traitant
Tes dents
Négligemment



**SUIVEZ, VOUS AUSSI,
LES DIX COMMANDEMENTS
DE GIBBS: EN PROTÉGEANT
VOS DENTS GIBBS DÉFEND
VOTRE SANTÉ...**



265

★ VOUS TROUVEREZ LES 10 COMMANDEMENTS DE GIBBS COMMENTÉS ET EXPLIQUÉS DANS VOTRE QUOTIDIEN HABITUEL

R. S. K.

Les bons conseils ! (1941)

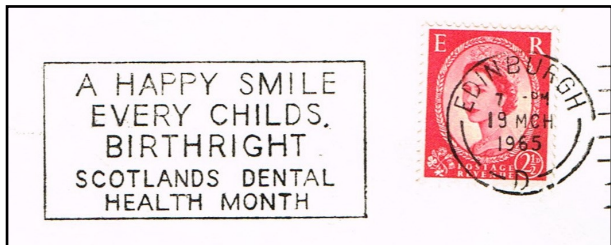

Un sourire joyeux pour tous les enfants est un droit de naissance.
Mois de la santé dentaire écossais.
(Grande-Bretagne 1965)



" A Tahiti je me brosse les dents." (1985)

I sraël

Remontons par ce premier timbre à l'origine de l'homme et de la femme, qui connurent tous deux la tentation de la pomme, mais la brosse à dents était déjà présente !!



Israël - 2000
Préservez vos dents

Ce timbre a été dessiné par Ela Whitten (40mm x 25.7mm)

Santé et bien-être : L'Organisation Mondiale de la Santé (OMS) a décidé de marquer l'année 2000 comme année de Santé Dentaire.

L'art dentaire de niveau élevé constitue une des mesures de progrès dans un pays et sert de critère du respect de ses habitants pour des solutions liées à la prévention des maladies et à la sauvegarde de la santé individuelle.

La carie, la décomposition dentaire, est une maladie dans laquelle les couches dures de la dent sont endommagées et détruites. C'est la maladie la plus répandue aujourd'hui, avec 95% de la population infectée, et ce à partir d'un plus jeune âge. La carie est une maladie infectieuse causée par le sucre qui sécrète l'acide. La dent, qui est protégée par une couche d'émail, le matériel le plus dur trouvé dans le corps, ne peut pas combattre l'attaque des hydrates de carbone qui dissolvent les couches externes de la dent. La plaque joue un rôle significatif dans la production de la carie aussi bien que dans les maladies parodontales. La disparition de cette couche de bactéries est l'objectif principal dans le combat contre la carie et les maladies parodontales.



Si on ne suit pas les règles du brossage correct et de l'hygiène orale, les bactéries et les sucres demeurent sur la surface de la dent et provoquent la maladie. Le conseil du dentiste sur la santé dentaire lors de la visite bisannuelle régulière au cabinet est crucial. En mettant à jour la santé dentaire, il est important de souligner un régime approprié. Les dommages principaux aux dents sont encourus lors de l'ingestion d'hydrates de carbone qui ne sont pas enlevés correctement par la salive.

Aujourd'hui on peut trouver des sucreries avec les produits de remplacement de sucre sur le marché, qui sont recommandés pour des enfants par les dentistes. Une autre mesure pertinente dans la lutte contre la carie en donnant le fluorure. Une dose quotidienne gérée aux enfants empêche des caries et une prescription peut être obtenue au cabinet dentaire. La méthode de fluoration de l'eau a été présentée dans beaucoup de pays aussi bien qu'en Israël.

Aujourd'hui, la communauté dentaire en Israël compte 7000 dentistes. Israël est un des pays dans lesquels le taux des dentistes est le plus élevé au monde.

L'année de la santé dentaire sert de rappel pour instruire le public concernant l'importance du traitement oral et d'un traitement dentaire préventif.

(Dr. Haim Galan)



La Tunisie

a édité, le 20 octobre 2004, ce très beau timbre qui vient s'ajouter à la série de timbres traitant de la prévention dentaire. Il montre le dessin de l'élève A. El Mediouni où l'on découvre 4 jolies petites molaires, surmontées d'une fleur, dans un jardin. Un arrosoir leur donne de l'eau et un râteau gratte la terre.



Timbre + FDC (2004)

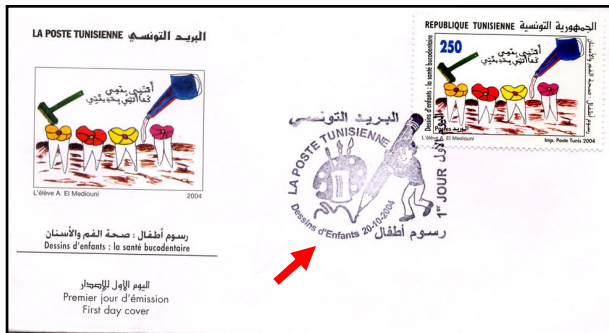

Le FDC montre le logo d'un enfant tenant des 2 mains un maga-crayon traçant un trait.

Les campagnes de prévention :

Il n'est plus nécessaire aujourd'hui de rappeler l'importance de la "dent vivante" et de rappeler la gravité des conséquences que peut entraîner son atteinte profonde. Si la dent, organe désormais considérée à part entière, vient à être lésée, c'est l'organisme dans sa globalité qui en est affecté.

Les troubles survenant au niveau de la bouche peuvent provoquer des maladies dans d'autres régions de l'organisme et, inversement, les dents et leurs structures de soutien peuvent être affectées par des états anormaux d'autres parties de l'organisme.

***Dans des dents saines vous possédez un trésor !
Rappelez-vous à prendre soin d'elles
chaque jour!***



De belles dents saines pour toute la vie.
Allemagne(2002)

Belgique



Vieille affiche (24.5 x 34.5 cm)
Bruxelles

De nombreuses cartes maximum et FDC ont également été éditées lors de l'émission d'un timbre en Belgique en 1999.



Le timbre montre un enfant jouant avec un petit ours, placé sur ses épaules. tous les deux se brossant les dents.

Belgique (1999)

Ce timbre a été émis à la demande auprès des autorités postales par l'auteur de cet ouvrage. Il a fallu quelques 7 années de tractation pour y arriver, mais l'effort a été enfin récompensé.

Le timbre fait partie d'une série de 2 timbres dans la cadre de l'émission «Solidarité - Croix-Rouge ».



Comme il s'agissait d'une émission à but philanthropique, et faisant donc l'objet d'une surcharge (17F + 4F), le timbre n'a pas reçu à suffisance l'impact indispensable pour une bonne diffusion de l'information de prévention dentaire auprès de la population.
Dommage !



Les 2 timbres relèvent d'une série dans la cadre de l'émission " Solidarité - Croix-Rouge " en 1999.



La Société de Médecine Dentaire a aussi édité un FDC au profit de la " Fondation pour la santé dentaire "



Une des cartes-maximum éditées à cette occasion.



Et le Journal mensuel "Le point" de la Société de Médecine Dentaire en a fait sa page de couverture (Décembre 1999)

Les cachets de 1er jour : 4 cachets postaux ont été édités, 2 dans chaque langue nationale, avec un localité différente, et un double à Bruxelles.



Un des FDC.



Sint-Michiels



Herentals

Même la Poste a édité ce timbre sur une cravate !!



SOLIDARITÉ-CROIX-ROUGE

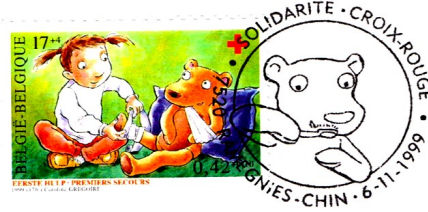
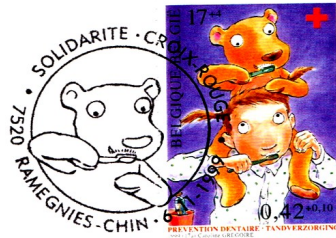

Premier secours.

Face à une situation d'exception, confronté à des sentiments contradictoires - l'envie d'agir, la peur de mal faire - chacun peut être amené à être le premier maillon d'une chaîne de secours.

Il existe des structures publiques et privées adaptées aux différents types de détresse. De tous, les services d'intervention spécialisés de la Croix-Rouge sont, sans conteste, les plus connus.

Cette organisation a bien sûr d'autres pôles d'activités, comme la prévention dentaire, second thème retenu pour cette série.

De la formation à l'éruption des dents, depuis la prime enfance jusqu'à la fin de l'adolescence, une prévention active et efficace est essentielle pour une bonne hygiène de vie et donner les atouts primordiaux à la santé future.

A travers plus de 150 sociétés nationales, la Croix-Rouge remplit les divers rôles de protection de la santé et de la sauvegarde mondiale. Des millions de volontaires affiliés oeuvrent pour le bien-être de ceux qui souffrent.



FRAPPÉ OR FIN 23 CARATS

CREATION CAMPO-RODAN - DEPOT O.M.P.I. 156812



Halanzy



Ramegnies



Bruxelles - Brussel

Voici ci-dessous le première ébauche du timbre, signée par l'artiste **Caroline Grégoire**



et le dessin final retenu par le jury, également signé par elle.

Le dessin du timbre fut l'objet d'un concours auquel plusieurs artistes ont participé, mais leur copie ne fut pas retenue par le jury.



Dimensions : 145 x 95 mm



Rein-Art



Valérie Paul



Valérie Paul

Guinée.

En 1988, dans le cadre du 40e anniversaire de l'OMS - Journée Mondiale de la Santé, la poste de ce pays a émis ce timbre dans une série de 3.



La santé passe aussi par la bouche et les dents.



E tats-Unis

Ce timbre, dessiné par Charles Henry Carter, a été émis en feuillet de 50 timbres.



Le timbre est l'image d'une jeunesse aux dents saines. Il montre 2 enfants courant joyeusement en se donnant la main et on peut aussi y découvrir la souris d'un enfant, avec la mention

" Santé Dentaire ".

Cette émission se fit à l'occasion de la Commémoration du centenaire de l'Association Dentaire Américaine (1859 - 1959) - Près de 120 millions de timbres ont été édités en cette circonstance !

L'Association Dentaire Américaine (ADA) est une association professionnelle de Dentistes dont les buts sont de servir tant le public que la profession. L'ADA promeut la santé dentaire par des conseils à ses membres en mettant en avant la qualité d'une bonne santé dentaire, accessible à tous. L'ADA incite aussi ses membres à une éthique et une intégrité professionnelle, à une meilleure relation patient/praticien, et favorise la collaboration avec ses partenaires. L'ADA incite l'éducation du public, la recherche et le développement de standards.

De très nombreux FDC ont également été imprimés lors de l'émission de ce timbre.



F ujaïrah

État membre des Émirats arabes unis, à l'occasion du 100ème anniversaire de la Croix-Rouge, édite, en 1972, une série de 4 valeurs avec un timbre consacré à la dentisterie.

Il s'agit d'un timbre de 50 dh, où l'on aperçoit un Dentiste, aidé par son assistante, et son patient



Et une série identique pour avion avec surcharge : CENTENARY OF BRITISH RED CROSS SOCIETY et AIRMAIL en Anglais et en Arabe du côté gauche.



Les 2 séries de timbres furent édités en dentelés (haut) et non-dentelés (bas).



Pays-Bas

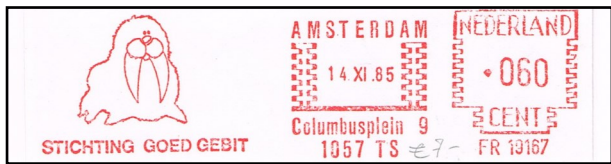

Fondation pour une bonne denture
Pays-Bas (1985)

Qatar

En 1968, émet aussi une série de 6 timbres à l'occasion du 20e Anniversaire de l'Organisation Mondiale de la Santé (OMS).

L'OMS a été créée le 7 avril 1948 (cette date est devenue chaque année le Jour Mondial de la Santé), par la signature de 26 des 61 États Membres.

Plus tard la Première Assemblée de la Santé s'est tenue à Genève avec la participation de 53 délégations de pays membres. L'objectif de l'OMS est de permettre à tout individu d'atteindre un niveau de santé aussi élevé que possible. La Santé, selon la constitution de l'OMS, est un état de total bien-être aussi bien physique que mental et social, et non la simple absence de maladie ou d'infirmité.



Un timbre de cette série de 5, d'une valeur de 3 dh, est dédié au service dentaire, et son FDC habituel.

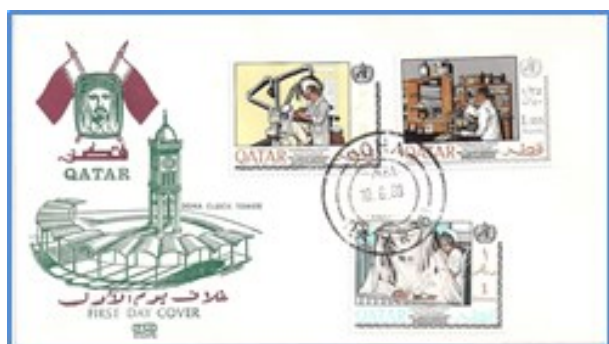

Maldives

Cette série de timbres fut imprimée pareillement à l'occasion de la Journée Mondiale de la Santé (7 avril 1981).



Pas de mauvaises dents si on les brosse tous les jours !

Le timbre de 1.50 R est dédié à la dentisterie et montre une brosse à dents ainsi qu'une dent malade barrée. Le message est des plus clair !

Thaïlande

Ce pays en 1980, nous propose un timbre pour le cinquantième de la Loterie Gouvernementale. Étonnant ?

Non car en regardant de plus près, on peut apercevoir dans le pourtour de l'œil central divers personnages dont un médecin soignant un blessé (en haut à gauche), des coureurs (en bas à droite) et au milieu à gauche, **une dentiste prodigue des soins dentaires**



Niue

On part dans une petite île de l'Océanie située dans le Pacifique central par 190° de latitude sud, dénommée Niue, qui en 1977, édite une série de 3 timbres consacrés à la vie sociale.



Et nous retrouvons un timbre d'un dentiste soignant une jeune fille, avec en arrière plan une clinique dentaire scolaire mobile.

Nouvelle-Zélande

On reste dans les parages, sur une autre île. Également une série, dessinée par L.C. Mitchell Wellington, de 3 timbres, (avec surtaxe de 1 c. au profit des œuvres de la santé), dont l'un est appliqué au Jubilé d'Or de l'École de Service Dentaire

On y voit une infirmière qui tient dans sa main une brosse à dents et donne une leçon à un enfant.



Le FDC (1971).

Pitcairn

Encore dans une île aussi en Océanie, en 1977, une autre série de 4 timbres voit le jour.

La série de timbres sur les soins de santé de l'Île de Pitcairn a été émise pour célébrer l'ouverture du nouveau centre de santé sur Pitcairn et pour reconnaître le rôle des compagnies maritimes dans l'évacuation des personnes ayant besoin du traitement médical. La construction du nouveau centre de santé a été placée par l'administration d'outre-mer du développement du gouvernement britannique. À la différence de l'ancien centre de santé, qui n'avait qu'une pièce, ce nouveau centre possède une salle d'examen, une **clinique dentaire**, une salle de Rx et une salle de deux lits pour les patients durant la nuit. Le bâtiment a été construit loin du centre et de ce fait présente une plus grande

intimité pour les patients.

À la gauche du bâtiment, présenté sur le timbre 20c, se trouve un pont de bois liant le centre de santé à la route principale.

Les besoins de santé de la communauté de Pitcairn sont satisfaits par l'infirmière résidente, une infirmière auxiliaire et un **officier dentaire local** qui agit également en tant que technicien de Rx.



Les timbres de \$1,00 et \$1,70 illustrent les différents aspects de santé de Pitcairn, dont les soins dentaires.

De temps en temps, les médecins visitent Pitcairn, habituellement lors de leurs propres vacances prévues, offrant ainsi leurs services à la communauté. L'infirmière résidente est habituellement l'épouse du pasteur de l'île. Elle vient en général de Nouvelle-Zélande ou des États-Unis et est qualifiée pour travailler comme infirmière dans limite du travail de leur mari, venant dans l'île pour deux à trois ans. Meralda Warren sert actuellement d'infirmière auxiliaire. Elle dirige la police de l'île et est aussi la secrétaire du magasin coopératif local. Steve Christian, qui tient la position de l'ingénieur de surveillance, agit aussi comme officier dentaire blanc pour s'occuper des besoins dentaires des insulaires. Il s'est aussi qualifié récemment pour inclure la fabrication des dentiers et a beaucoup de clients satisfaits. Steve est également le technicien de Rx.

Colombie

On change de continent, et nous nous envolons vers l'Amérique du Sud.



En 1980, on reçoit pour Noël des illustrations d'histoires pour enfants dans une série de 3 timbres.

Le 3^e timbre montre une illustration d'un chat qui



se dirige vers la table de toilette en tenant en patte droite un tube de dentifrice et un essuie et de l'autre une brosse à dents. (dans l'histoire " *Les sept vies du chat* ").

taire.

Uganda

Dans ce pays, en 1988, pour le 40e anniversaire de l'OMS, on découvre cette fois dans une série de 6 timbres, un timbre consacré à l'inspection dentaire.



Autre support

Il n'y a pas que les timbres pour être le support de messages, les **empreintes postales** peuvent l'être également.

Comme celle-ci émise aux Pays-Bas en 2001

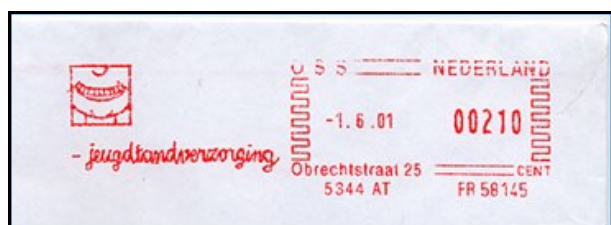

" *Prévention des dents chez les jeunes* "

ou en France en 1959.

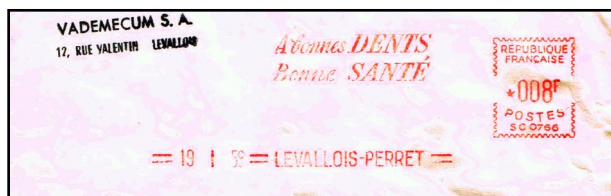

" *A bonnes DENTS Bonne SANTE* "

Vignettes.

Il y a lieu d'encore montrer quelques vignettes, non postales, mais consacrées aussi à la prévention den-

Corée du Sud,

Ce pays en 1993, propose cet assortiment coloré de gommettes de santé dentaire de la KDA dans le cadre de la campagne visant à améliorer la santé bucco-dentaire des personnes handicapées.



L'Association Dentaire coréenne (KDA) a récemment lancé une campagne visant à améliorer la santé dentaire des personnes handicapées.

Non seulement, la KDA a invité des individus à devenir membres d'une Fondation du bien-être bucco-dentaire, mais elle a également publié un assortiment de gommettes de santé dentaire.

Est représenté ici un assortiment d'illustrations en couleurs d'une dent en carton sur dix différentes gommettes autocollantes, individuellement perforées, pouvant être utilisées sur des enveloppes, du papier et toutes autres formes de communication, tant sur le plan personnel que professionnel.

L'objectif de cette campagne est d'obtenir des fonds pour la fondation d'un **hôpital dentaire**, spécifiquement destiné aux personnes handicapées, pour leur permettre de recevoir plus aisément et régulièrement des soins de santé dentaire.

France.

Des vignettes de savon dentifrice GIBSS ont été éditées par le Comité National de défense contre la tuberculose. Ces campagnes annuelles ont débutées en 1925.



HYGIÈNE BUCCALE

Cartes postales

Ecoles



Hygiène - Toilettes des dents et des mains
Écoles de plein air et de soleil
Orléans

Colonies



Leçon de brossage des dents dans une colonie d'enfants.
Colonie d'Enfants Débiles
de l'Œuvre Nationale de l'Enfance
à Dondelberg. (Belgique)

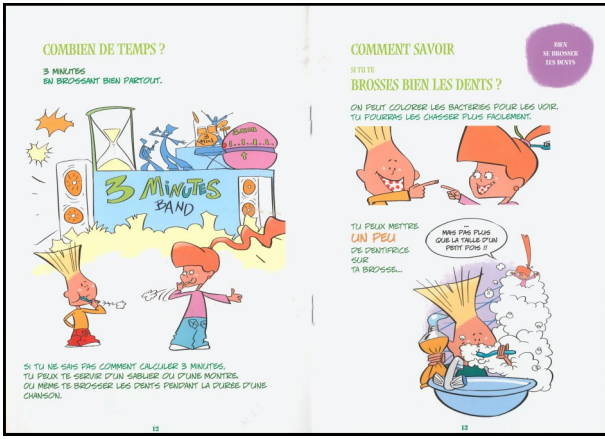

Livret

édité par la Fondation pour la Santé Dentaire
de la Société de Médecine Dentaire
Belgique (2007)



SOCIÉTÉ ROYALE
ASSOCIATION GÉNÉRALE DES DENTISTES DE BELGIQUE
 SANS BUT LUCRATIF

Siège social : MAISON DES DENTISTES, 166, chaussée d'Etterbeek, BRUXELLES

Président : **Cyrus N. FAY**

Trésorier : **M. SCHNEIDER**
 Chèque postal 109.677

Adresser correspondances
 Secrétaire adm. : **F. POUTRAIN**
 8, rue de Turin, Bruxelles

Bruxelles, date postale.

1942.

Veillons aux dents des enfants.

Les problèmes alimentaires se posent à notre population avec un caractère de plus en plus angoissant. La ration s'appauvrit qualitativement et quantitativement et il est à peine nécessaire de souligner que cette menace pèse tout particulièrement sur le capital sanitaire infantile.

Le simple bon sens suffit pour affirmer que dans la lutte engagée pour protéger ce capital, une large part doit être faite à tout ce qui peut soutenir et renforcer au maximum les possibilités d'utilisation intégrale de la ration alimentaire.

L'un de ces moyens est la conservation et l'amélioration du coefficient masticatoire chez l'enfant.

Or il existe un état d'esprit qui, déjà déplorable dans des circonstances normales devient dangereux aujourd'hui.

Nous voulons parler de la négligence manifestée à l'égard de la dentition de lait dont la désintégration, soit physiologique, soit pathologique réduit considérablement le coefficient masticatoire.

Cette négligence dont beaucoup de parents se rendent coupables parce que non avertis doit être combattue par tous les moyens qui sont au pouvoir des praticiens.

C'est un devoir de conscience pour ceux-ci de réagir contre ce préjugé qui est encore si répandu suivant lequel la dentition de lait n'étant que provisoire ne doit pas être soignée. Il ne faut plus sous aucun prétexte que le praticien se fasse complice d'une telle mentalité et il ne peut plus être question pour lui de différer, voire de déconseiller, le traitement des dents de lait.

Nous n'hésitons pas à dire qu'il faillirait en ce cas à ses plus élémentaires responsabilités professionnelles.

Aujourd'hui, en effet, la santé de l'enfance et de la jeunesse est en péril. Une croisade s'organise pour la protéger. Le médecin prend à cette croisade une part prépondérante; le stomatologiste et le dentiste doivent s'y associer! ils ont là une belle œuvre à accomplir.

Il a paru opportun, en tous cas, au Conseil d'administration de l'A. G. D. B. de la signaler à la toute particulière attention de la profession et de rappeler à cette occasion quelques directives parmi les plus utiles.

Il n'est pas possible en effet, dans le cadre de cette très brève note, de condenser en quelques lignes l'essentiel des problèmes biologiques, pathologiques et thérapeutiques intéressés. Nous nous bornerons à quelques considérations très générales se rapportant aux dents de lait, à la dent de six ans et aux malformations.

Informations pour les Dentistes durant le guerre.
 (Belgique 1942)



Dentifrice

Le dentifrice est une pâte utilisée sur une brosse à dents pour le nettoyage des dents. Plin l'Ancien conseillait de se frotter les dents avec de la cendrée de rat, mêlée de miel et de racine de fenouil. Le dentifrice contribue à l'hygiène bucco-dentaire de plusieurs manières : il permet d'enlever plus facilement la plaque dentaire et de plus évite la mauvaise haleine. (Halitose).



Affiche (84 x 60 cm)
CHERET - 1896

Dans les pays développés, la plupart des gens considèrent le dentifrice comme un élément indispensable et l'utilisent au moins une fois par jour.

La 1ère annonce publicitaire pour la marque GIBBS (déposée seulement en 1910) avait été publiée dans le journal *Le Monde* dès avril 1906.

Carnets de timbres.



Carnet C1, Série 26, GIBBS et l'AIGLE
Le carnet a été mis sur le marché en 1922
(format 110 x 60 mm)

Des timbres français illustrèrent le type dit "La Semeuse" et s'ornèrent au fil du temps de diverses effigies de "Marianne".

Les bandelettes supérieure et inférieure au timbre sont le support de publicité "Savon Dentifrice" ou "Savon de Beauté" ou "Brosse à dents" ou "Crème de Beauté" ou "Savon à barbe" pour la marque GIBBS.



Timbre de 50 c.



Carnet de timbres de 40 c.



France (1924 - 1926) ; carnet 192 C2
Type Semeuse Camée
Chiffre gras - 30 c bleu type IIB n° 192b



France - Carnet 257
C5 Type Jeanne d'Arc-50c bleu type I n° 257a

D'autres timbres recevront une vignette publicitaire du dentifrice "BENEDICTINS de SOULAC".



HYGIÈNE BUCCALE

D'autres carnets avec le même type Semeuse Camée ont aussi été édités avec une surcharge en rouge "ALGERIE".



et également avec la valeur de 30 c. barrée avec une surcharge de 25 c.

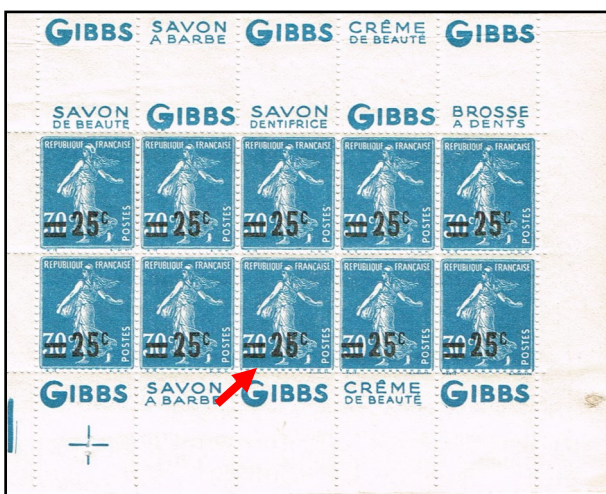

avec même une variété : la boucle du 5 est complètement fermée.



On connaît aussi en France des carnets avec vignettes de timbres antituberculeux (1946 & 1949) avec publicité pour GIBBS (voir avant)

D'autres publicités pour dentifrices ont également été imprimées sur de vignettes postales, ou encore en flammes postales, ou même sur des entiers postaux, tels les lettres-enveloppe. En effet, pour ces derniers, la publicité permettait à l'expéditeur de ne payer souvent que la moitié du port habituellement demandé.

Dentifrice JANIPOLINE



A

B

A : Semeuse camée et Merson de 11 juin 1927 à novembre 1938 (type IIIB) - Bloc de 2 x 5 timbres avec bord publicitaire intercalaire. (5 publicités différentes)

B : Blanc et Semeuse de mai 1929 au octobre 1932 avec bord publicitaire - (Usage : envoi en nombre < 20g)

Lettre-enveloppe BLP

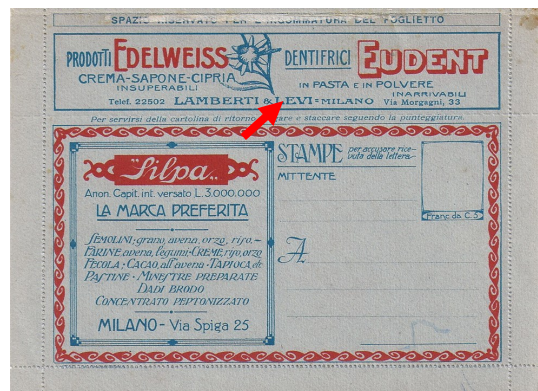

Italie (1908)

Support :

1. BLP Serie Nazionale 1.10
2. Imprimeur : Stabilimento L. Salmone Roma.
3. Type de l'en-tête : Type 2a

Affranchissement :



1. surcharge lithographique B.L.P. en bleu du 2e type ou type II.

2. Tarif de la lettre simple pour le royaume. .

Carte réponse :

La carte réponse, après avoir été détachée, était retournée à l'expéditeur pour servir d'accusé de réception.

Tarif 5 c imprimé pour le royaume.

La vente des BLP a été autorisée par le roi Victor-Emmanuel III (R. D. n 1678 du 29-10-1920).

Merci à M. Réginald Sorbara.



1943 - Dentifrice Gibbs

Publibel n° 508

Timbre F. 0.50- bleu (1941) - cachet 1943

Type petit sceau de l'État

Les Cartes PUBLIBEL

Ces cartes sont des entiers postaux belges sur carte postale (de 1933 à 1984), avec tirage variant de 500 à 2 000 000 d'exemplaires.

Le plus souvent ces cartes sont éditées avec une publicité imprimée par l'Agence Belge de Publicité Postale, qui se charge d'imprimer le timbre et les autres mentions. L'annonceur décide de la zone de diffusion soit à l'ensemble du pays, soit dans les bureaux de postes régionaux.

(in Entiers Postaux et Timbres Perforés
Nicole Fontaine- janvier 2006)



Le dentifrice des Stars

Publibel n° 28

Timbre F. 0.50- (1933-1935) - cachet 1933

Type petit sceau de l'État

Les cartes présentées sont de 2 types :

A- avant 1951 : 140 mm x 90 mm ou 139 mm x 89mm

B- après 1951 : 148 mm x 104mm.

Le papier utilisé est de couleur jaune clair, crème pour la Belgique et bleu ou verte pour l'étranger. Toutes les cartes présentées sont du type A , sauf indication différente.

Les cartes Publibel n'ont plus été éditées après 1984 lorsque leur tarif est devenu le même que celui des lettres du 1er échelon (20g).

La publicité, en Belgique, n'est autorisée que pour les produits génériques, dont certains médicaments, par exemple, mais libres de vente et sans prescription médicale.



1942 - la fraîcheur avant tout ,
même pendant la guerre!

Publibel n° 464

Timbre F. 0.50- bleu (1941)

Type petit sceau de l'État

D'autres produits peuvent être complémentaires au dentifrice, comme un rafraichissant d'haleine ou encore du chewing-gum qui augmente la salivation, et



HYGIÈNE BUCCALE

donc combat les effets nocifs du sucre.

Carte entier postal

L'entier postal est une pièce d'usage postal (carte, enveloppe, bande pour journaux, etc.) sur laquelle a été imprimé directement le timbre ou l'indication de la taxe d'affranchissement ou de la franchise postale.

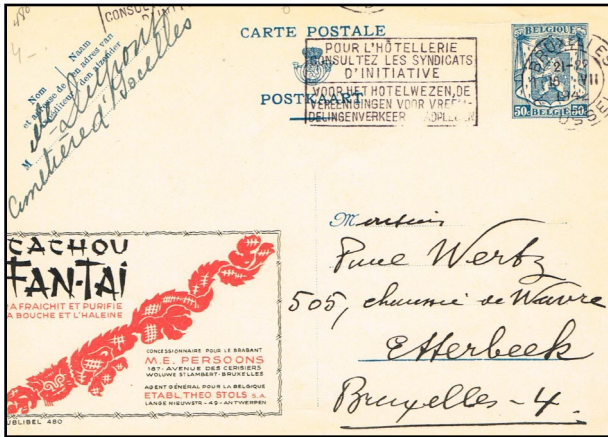

1942 - Le Cachou rafraichit et purifie la bouche et l'haleine !
Publibel n° 480



Italie : entier avec timbrage supplémentaire pour l'étranger (Tchécoslovaquie) 1921



Chewing-gum Tendermint
Publibel n° 1376
Timbre F. 1.20- gris olive (1954 - 1957)
Type chiffre sur Lion héraldique

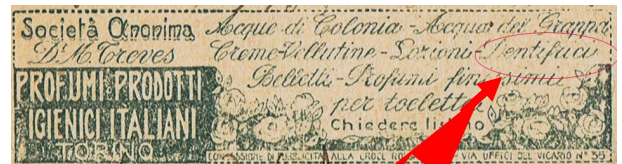

Cachet publicitaire dont dentifrice



Chewing-gum RIZLA
Publibel n° 2344 F
Timbre F. 2- rouge foncé(1959) - cachet 1970
Taxe de F.1- suite à l'augmentation du tarif intérieur à F. 2.50-
Type chiffre sur Lion Héraldique

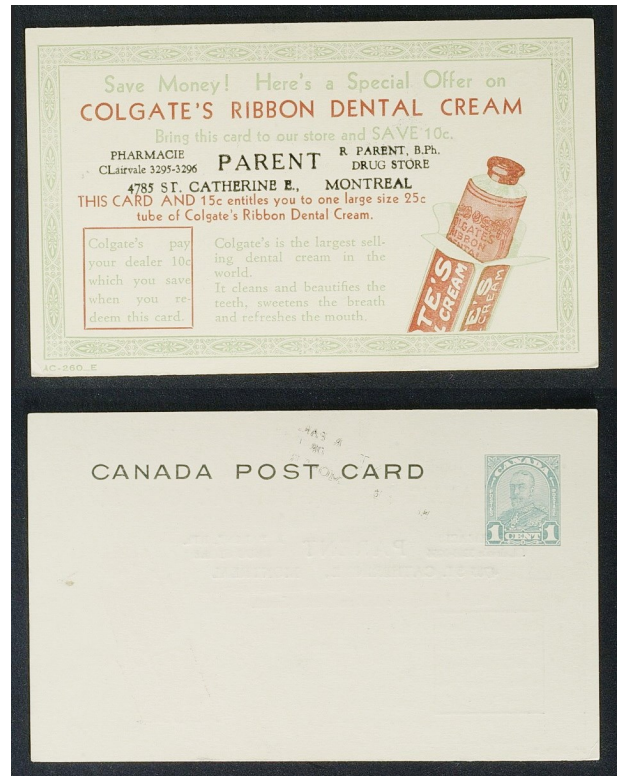

Entier postal avec publicité
Canada 1930



Lettre-enveloppe

Carte postale

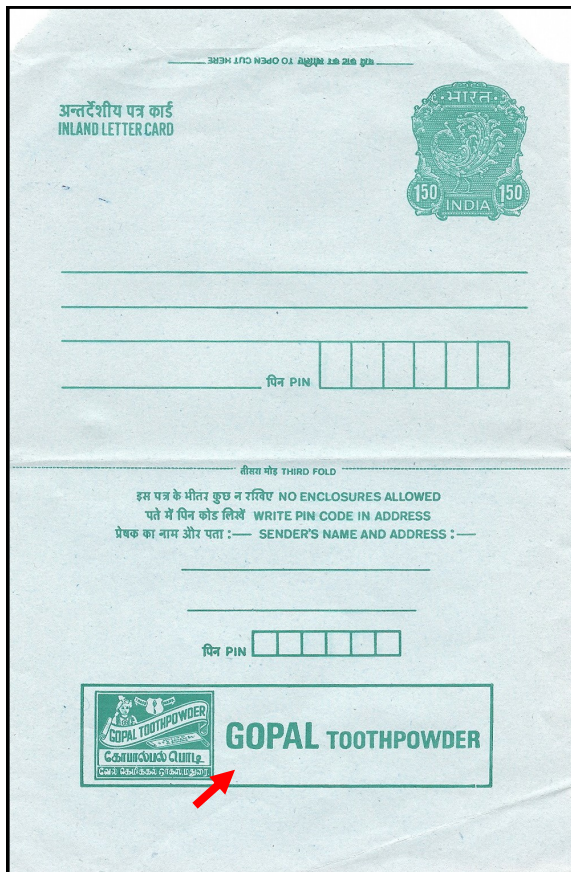

Enveloppe-entier 2K (Bulgarie 1962)

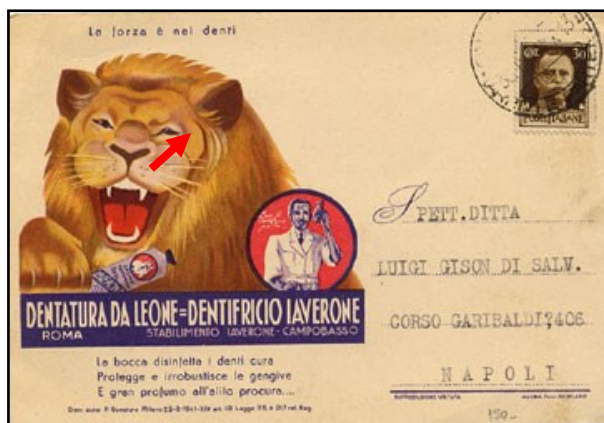

Italie



2 Lettres-enveloppe (Inde)

Enveloppe-entier service intérieur avec publicité pour dentifrice.



Italie



Italie

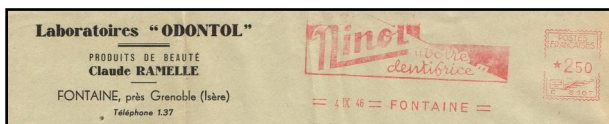

Flamme France (1946)



Entier avec complément d'affranchissement pour l'étranger (Italie 1951)



Entier postal gaufré privé avec porte-timbre privé 1/2d Reine Victoria AR 132 (GB 1892)

La firme 'Savory and Moore' a fabriqué des dentifrices pour le marché américain.



Carnet - Allemagne type 1900

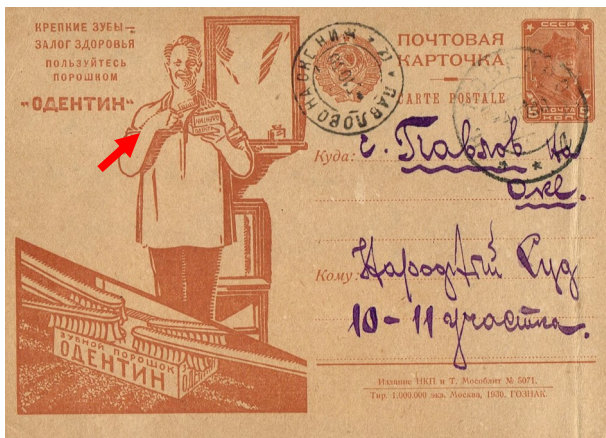

Des dents fortes sont gage de santé
Utilisez la poudre dentifrice Odentine

Sur la boîte est inscrit :

"Poudre dentifrice Odentine"

Entier postal soviétique (1930)

Tirage : 1 000 000 ex.

Les timbres-monnaie

France 1920

A la fin de la Première Guerre mondiale, la monnaie française s'est trouvée à court de cuivre pour frapper ses pièces de petites monnaies. Ce métal stratégique avait été utilisé pour fournir en douilles les balles et les obus des vaillants poilus français.

La petite monnaie, la "mitraille" se fait rare. Comment faire l'appoint ? L'inventeur Edouard Bouchaud-Peaceiq a une idée simple et pratique : remplacer les pièces par des timbres-poste (neufs bien sûr), en plaçant ceux-ci dans une capsule transparente. Et en utilisant le dos pour de la publicité. Le brevet a été déposé le 23 mars 1920 et son application rencontre un succès réel. Les vignettes utilisées sont le plus souvent du type Semeuse à 5, 10 ou 25 c.

Ce n'est toutefois pas le première fois que des timbres-poste pallient la raréfaction des pièces. C'est en août 1862, lors de la Guerre de Sécession, qu'apparaissent aux États-Unis les tous premiers timbres-monnaie.

Cette pénurie rendait le commerce journalier difficile et pour pouvoir y pallier, tout un ensemble de moyens de remplacement se sont développés :

- pièces métalliques en zinc, aluminium, fer , nickel
- billets de nécessité frappés et garantis par des maisons de commerce, des entreprises, quand ce n'était pas par des villes ou des départements.

Bien entendu, les timbres-poste de faible valeur servent aussi à cet usage. Mais ils présentaient le défaut de se dégrader assez rapidement. Il naquit alors l'idée de les protéger dans une pochette métallique légère, dont la forme ronde rappelait celle des pièces, possédant un couvercle translucide (mica) sous lequel le timbre était glissé. Un brevet d'invention fut même déposé.



France - 5c. (n° 137)



Parmi les nombreuses publicités, existent celles de confrères ou de commerçants en rapport avec notre profession.

C'est ainsi que l'on peut trouver différentes pièces (diamètre : 32 mm) :

- Cabinet dentaire " américain ", à Toulon
- Dentier Deluy, à Marseille
- Dentifrice de Botot, édité par le laboratoire de Blendapharm, à Levallois-Perret - 2 textes publicitaires & 4 valeurs de timbres (ici 5, 10 & 25 c.)
- Dentifrice des Bénédictines de Soulac.



*Monnaie 5c (type I)
Cabinet Dentaire Américain (Toulon)*

*D'après l'excellent article de CANET,
in « Chirurgien-Dentiste de France »
n° 901/902, 3-10 septembre 1998*

Danemark

Ce pays a connu également des timbres-monnaie.

Avec la Deuxième Guerre mondiale, le prix du cuivre a monté en flèche, ce qui a amené les pièces mineures en bronze de 1, 2 and 5 øre à disparaître de la circulation. Le 6 février 1941, il fut émis des pièces de 2 et 5 øre en aluminium, mais, mystérieusement aucune pièce de 1 øre. Les besoins pour cette pièce sont devenus catastrophiques, et le 13 mai, on pouvait lire dans les journaux danois que deux manufacturiers de radio, « Always Radio et Magnavox Radio », ont mis sur le marché des timbres encadrés de 1 øre pour un coût équivalent à la valeur faciale du timbre. Ils étaient faits d'une pièce de carton avec de la publicité et portaient un timbre enveloppé dans du cellophane.



*10c. (n° 135) & 25c. (n° 140)
Savon dentifrice de BOTOT
France - 5c. - Type 1*



Rapidement, plus de 1,000 firmes ont émis leurs propres timbres-poste encadrés, des plus grandes firmes avec des productions industrielles jusqu'aux petites entreprises qui produisaient elles-mêmes à l'aide de tampon encreur. En septembre 1941, les nouvelles pièces de 1 øre, maintenant en zinc furent émises, mais les timbres encadrés furent émis jusqu'à la fin de l'année. Selon les ventes supplémentaires de timbres, on peut penser que 8,2 millions de timbres



*Dentifrice des
RR.PP. BENEDICTINS de SOULAC*



encastrés furent émis.

Certaines de ces pièces sont sans cellophane, mais les libraires de tout le Danemark, qui distribuaient ces pièces comme change, fabriquaient souvent leur propre emballage en cellophane.

par Jørgen Sømod 1997



1933-1940 - n° 207
Timbre - monnaie de 1941

Timbres avec publicité au verso.

Nouvelle-Zélande

Une série de timbres se rencontre souvent avec différentes réclames imprimées au verso.



2 timbres avec publicité dorsale

Nouvelle-Zélande 1882
Ici : The BEECHAM'S
Tooth Paste

En Afrique Équatoriale Française



Publicité VIBEROL TYROTHRICINE
La tyrothricine est utilisée comme médicament dans les infections bucco-pharyngées.

Oblitération mécanique (EMA).

Devant le développement continu du volume de la correspondance traitée par les administrations postales, en France aussi bien que dans la plupart des autres pays, les responsables de ces administrations ont songé, dès le début des années 1880. à mécaniser l'oblitération du courrier.

Jusque là, l'employé, avec son timbre à date, appose deux empreintes sur les plis, l'une pour annuler la figurine, l'autre pour que les indications de service soient bien lisibles.



Suède

Un décret de 1923 autorise et conseille de remplacer l'un des timbres à date par une flamme parlante dans le but d'aider à la propagande touristique ou autres manifestations d'ordre économique ou social présentant un intérêt national.

Le texte de ces publicités, parfois rehaussé d'une illustration, peut être d'un grand intérêt pour de nombreuses collections thématiques.

C'est à l'Exposition Universelle de Paris en 1900 que sont nées les flammes. Les oblitérations dites drapeau représentaient en effet un oriflamme et le terme en est resté pour toutes les oblitérations mécaniques.

L'oblitération mécanique comprend un cachet à date et une flamme situés à droite ou à gauche de ce cachet.



Allemagne

En France, les E.M.A. (empreintes de machines à affranchir) sont des empreintes qui comportent 2 parties obligatoires : un espace " indications d'affranchissement " ressemblant à un timbre postal de petit format vertical, et un espace " indications d'origine " portant le nom du bureau ainsi que la date du dépôt.

Une 3e partie représente le support de l'espace publicitaire, d'une firme ou d'un produit dentaire ou encore d'une annonce d'un événement ponctuel, tel un congrès dentaire.

(in La Philatélie thématique, par R. Migoux)

Allemagne

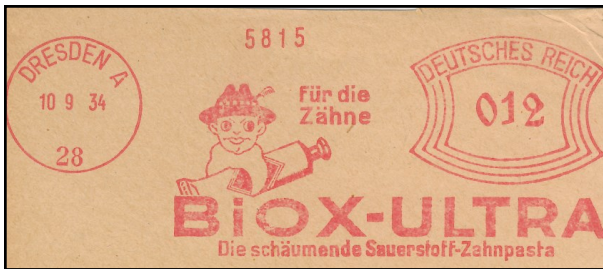

Argentine



Argentine - EMA Hasler « F88 »

Danemark

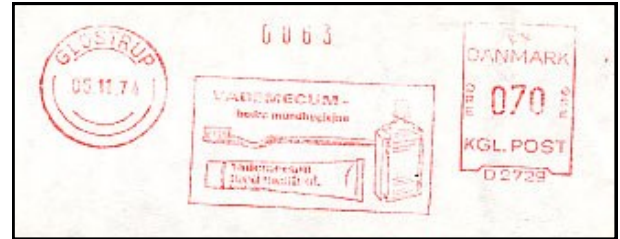

États-Unis

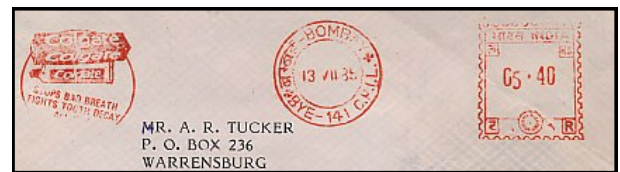
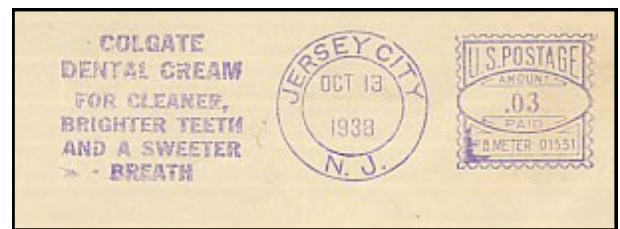

France





Dentifrice aux divers fruits

Suède



Jeton

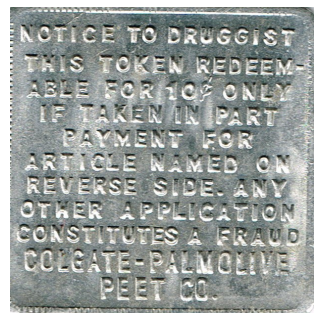

Recto

Verso

États-Unis - petite pièce carrée d'échange d'une valeur de 10 c. éditée par Colgate (2.5 x 2.5 cm)



Inde



Chromos pour dentifrice.

Pays-Bas

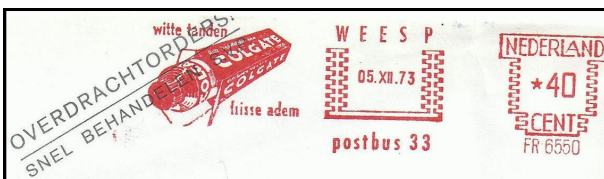

Espagne

Roumanie





Calendrier

Vieilles publicités



Belgique (1884)

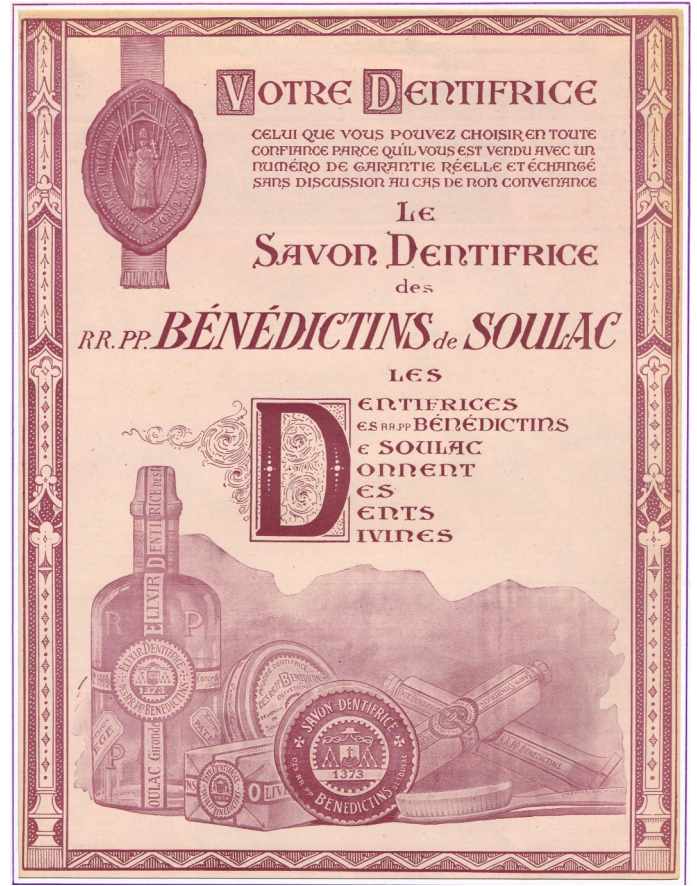

1920

Cartes de téléphone



Pologne



Chine



France

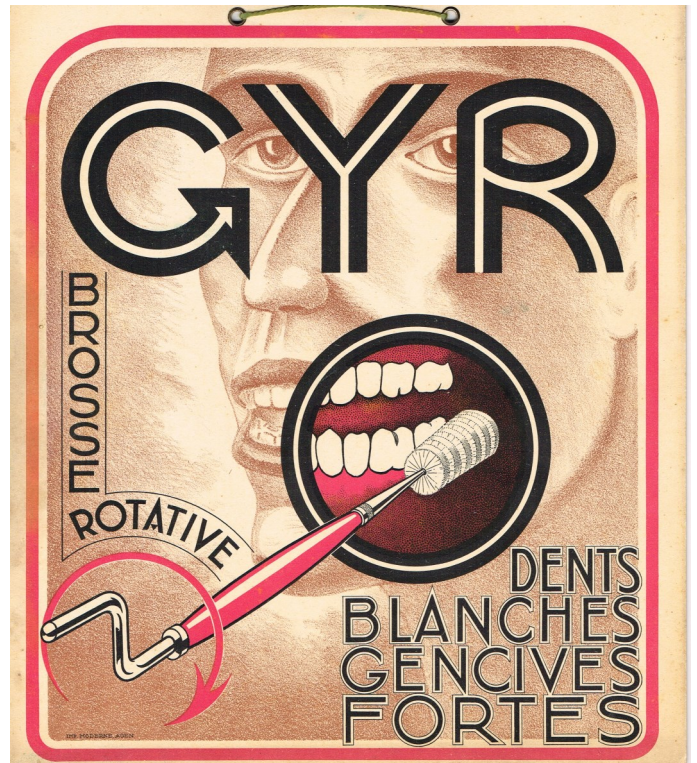



Louis Maurice Boutet De Monvel (± 1894)

(86 x 60 cm)



MAISON DU DOCTEUR PIERRE

DE LA FACULTÉ DE PARIS

EAU DENTIFRICE

FABRIQUE A ASNIÈRES — Maison de Vente : 8, place de l'Opéra — PARIS



Nous n'avons pas la prétention de faire connaître l'*Eau Dentifrice* du Docteur PIERRE. Depuis bientôt un demi-siècle cette préparation est répandue et appréciée dans le monde entier; il serait banal également de faire l'éloge d'un produit dont la réputation s'est si vite et si universellement établie. Ce que nous tenons à constater, c'est la constance de son succès, motivée par des soins toujours égaux dans la fabrication; c'est enfin l'importance du service que le Docteur PIERRE a rendu à l'humanité par l'invention de sa merveilleuse liqueur. En 1840, le Docteur PIERRE fondait son officine au boulevard Montmartre, 16, et aussitôt, il entama, avec succès, la lutte avec les innombrables dentifrices qui étaient, à cette époque, répandus dans le commerce. L'énumération de toutes les préparations imaginées pour l'hygiène de la bouche serait longue et fastidieuse, leur nombre est presque incroyable : c'est que le sujet est l'un des plus importants et des plus attrayants qui existent; rendre leur blancheur aux dents, les empêcher de se gâter, et par conséquent éviter une souffrance terrible, restituer sa pureté à une haleine troublée par la maladie ou par l'usage du cigare sont des résultats bien faits pour tenter le génie des inventeurs et solliciter leurs recherches.

Presque toutes les préparations qui étaient présentées au public sous tous les titres réussissaient promptement, mais leur succès n'était qu'éphémère : c'est qu'il en était de même de leur action sur l'économie : elles blanchissaient les dents, le fait était certain; elles blanchissaient même trop rapidement, car cet effet n'était obtenu que par l'action des acides, en sorte que l'émail qui recouvre les dents et enveloppe la pulpe dentaire se trouvait promptement attaqué, et la carie ne tardait pas à se déclarer avec toutes ses conséquences funestes et sa conclusion fatale; la perte irrémédiable des dents.

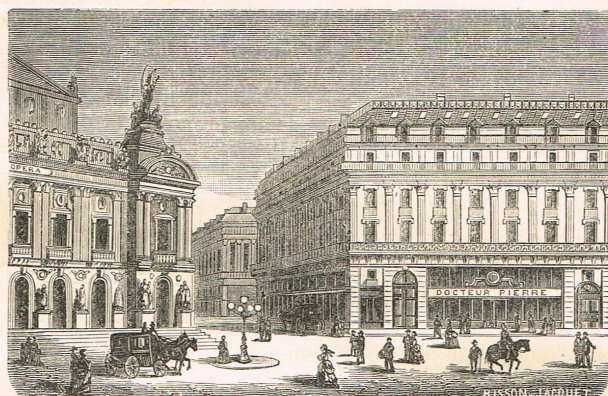

Le Docteur PIERRE, que son expérience comme hygiéniste et comme médecin mettait plus que personne à même d'apprécier l'objet destructif des dentifrices généralement employés, jugea avec raison que l'étude de cette importante question rentrerait dans sa spécialité. Mettant au service de ses recherches ses connaissances approfondies en chimie et en botanique, il arriva à composer un dentifrice puissant, d'un emploi facile et agréable et assurant la durée des dents et la santé des gencives.

Tout le monde sait comment le Docteur PIERRE a résolu

le problème : tout le monde connaît le parfum suave de son *Eau Dentifrice*, la douce fraîcheur qu'elle communique à la bouche, parfum et fraîcheur qui persistent longtemps après l'emploi. L'aspect même de cette liqueur est agréable à la vue : sa brillante couleur, son extrême limpidité rendent son usage agréable; et ces apparences ne sont pas trompeuses, car l'*Eau Dentifrice* du Docteur PIERRE ne contient

aucune trace d'acide : son influence salutaire n'est donc pas momentanée : la blancheur qu'elle communique aux dents persiste et n'entraîne pas la perte de l'émail. C'est là le grand élément de succès de l'*Eau Dentifrice* du Docteur PIERRE, et le secret de sa vogue persistante.

Depuis l'origine, sa fabrication est restée la même : les autorités médicales et chirurgicales les plus compétentes ont adressé à son auteur des témoignages flatteurs de leur haute approbation, et le public a ratifié leur jugement par l'emploi constant qu'il fait de cette *Eau Dentifrice*.

En 1870, le Docteur PIERRE a établi son magasin dans le quartier le plus riche et le plus élégant de Paris : place de l'Opéra, 8. — On trouve dans ses élégantes vitrines, non seulement l'*Eau Dentifrice*, mais des poudres dentifrices au Quinquina et au Corail, préparées également sans le moindre acide, des extraits de Lavande et des Vinaigres de toilette jouissant d'une grande faveur, et dont l'emploi très agréable est absolument inoffensif.



Publicités sur les buvards

COMMENT SE LAVER LES DENTS?

TOUS LES ENFANTS DU MONDE RÉPONDENT : EN TROIS TEMPS

1^{er} TEMPS : VERTICALEMENT
Brosses la face externe des dents de haut en bas pour la mâchoire supérieure, de bas en haut pour la mâchoire inférieure.

2^e TEMPS : INTÉRIEUREMENT
Brosses la face interne de la même façon que la face externe.

3^e TEMPS : HORIZONTALEMENT
Brosses la surface latérale des molaires dont les bords sont relâchés par les déchets alimentaires.

C'EST SI FACILE AVEC LE SAVON DENTIFRICE... ... ET IL A SI BON GÔT!

LAVEZ-VOUS LES DENTS MATIN ET SOIR ET AUSSI APRÈS CHAQUE REPAS

la brosse à dents **IBBS** Souple

nettoie les dents à fond... ... sans les rayer

BUVARD DÉTACHABLE

AVEC LA PÂTE DENTIFRICE

IBBS SR

PÂTE DENTIFRICE **SR**

DENTS BLANCHES GENCIVES SAINES

DENTS BLANCHES... MAIS AUSSI, GENCIVES SAINES

BUVARD DÉTACHABLE

VOS AMIS de tous les jours

la brosse à dents le dentifrice

CE BUVARD EST OFFERT PAR LA CAISSE PRIMAIRE CENTRALE DE SÉCURITÉ SOCIALE DE LA RÉGION PARISIENNE

DENTS BLANCHES HALEINE FRAICHE!

SUPER DENTIFRICE COLGATE MENTHE DOUCE

D-13-16

DENTS BLANCHES HALEINE FRAICHE!

CRÈME DENTIFRICE COLGATE

IBBS Souple

LA BROSSURE SURE QUI DURE

BUVARD DÉTACHABLE

MARQUE DE LA BIOTHERAPIE **SANOGYL**

SANOGYL

HYGIÈNE QUOTIDIENNE DE LA BOUCHE

BUVARD EXTRA VISA 429 - P - 9101



Insignes pour dentifrice.



Pepsodent



Blend-a-myl



Pantifrice



Signal

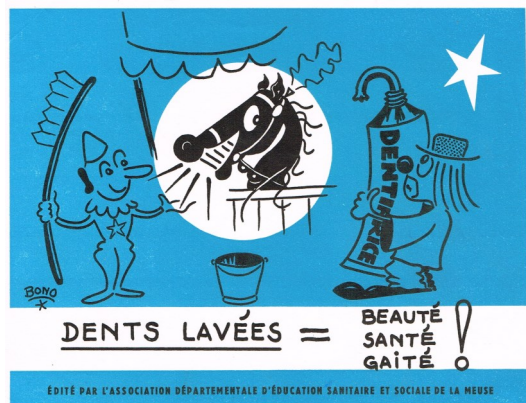

Elgyfluor



Elgyluor



Colgate



HYGIÈNE BUCCALE



Superfluor



Blend-a-myl



Dentifrice Docteur Pierre

Boîtes pour dentifrice.



Boîte en aluminium G. Le Moine



Poudre dentifrice composée par Murat
Chirurgien Dentiste Compiègne (France) Petite boîte en
papier mâché pour dentier
La boîte est de couleur noire et luisante encore avec des
lettres dorées assez bien conservée !



Poudre dentifrice au charbon



Poudre dentifrice rose

La seule recommandée par les Docteurs
parce qu'elle est réellement Antiseptique & Alcaline.
Vendue par la Grande Pharmacie Moderne
à Aubagne (France)



Hygiène de la bouche et des dents.
Médaille d'Or à Paris en 1898.
Boîte rectangulaire en faïence
de L. Martinaux, Chirurgien-Dentiste



Pot de Dentifrice à la Cerise

Plus d'une dizaine de ces pots de dentifrice ont été récupérés sur le site de l'épave. Le grand nombre de pots et leur faible contenance laissent à penser que la White Star Line pourrait avoir fourni gracieusement ce type d'articles de toilette aux passagers voyageant à bord du *Titanic*.

94/0378 A/B

Pot de dentifrice à la cerise
(Exposition Titanic à Paris- 2013)



Dentifrice "Blanchement".



Dentifrice Bi-Oxyne



4 boîtes Gibbs de couleur différente et sa publicité



Gibbs et ses boîtes
Journal "L'Illustration" - 1933



For whitening the teeth & arresting their decay.



Savon dentifrice Gellé Frères
Boîte en aluminium.



Publicité 1892

La maison de Parfumerie Gellé Frères a été fondée en 1823 par Jean Baptiste Gellé. Cette Maison qui a un siècle d'existence, est toujours restée dans la même famille.

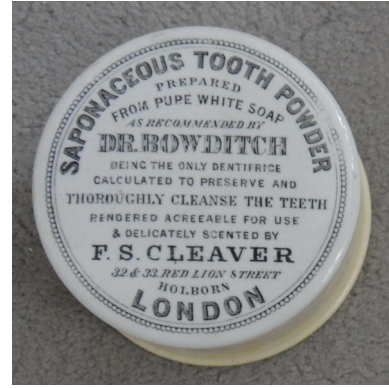

Saponaceous Tooth Powder
Pot en faïence



Pâte Dentol



Boîte dentifrice de l'armée



Nacre et Pourpre



Odonthaline Philippe
Pot en faïence (1900)

Sweet and Clean

KOLYNOS cleans your teeth, gums—your entire mouth. Its pleasant tasting foam removes the film, fermenting food particles, and destroys the germs that cause tooth decay.

Try Kolynos and notice how clean your mouth feels. One-half inch on a dry brush is enough.

Representatives: DAYTON, PRICE & CO., Ltd.
Bombay Calcutta Delhi Madras Karachi Lahore Rangoon Colombo

KOLYNOS
DENTAL CREAM



Étiquettes de pharmacie

Ces étiquettes décoraient les boîtes des nombreuses préparations officinales réparées, extemporanément ou non, de façon souvent artisanale par les pharmaciens.

Aujourd'hui, une préparation magistrale est un médicament préparé à l'officine selon une prescription réglementaire destinée à un bénéficiaire déterminé. Il peut s'agir soit d'une formule tout à fait spécifique soit d'une prescription standardisée ou d'une composition dans laquelle une spécialité pharmaceutique est incorporée.

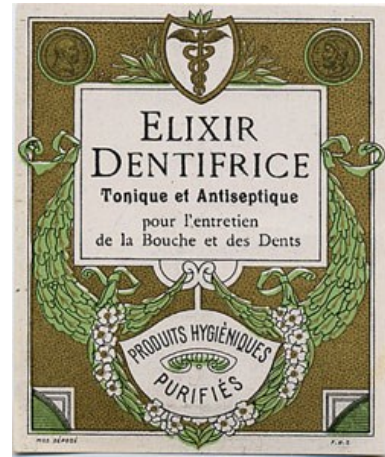

Eau dentifrice supérieure

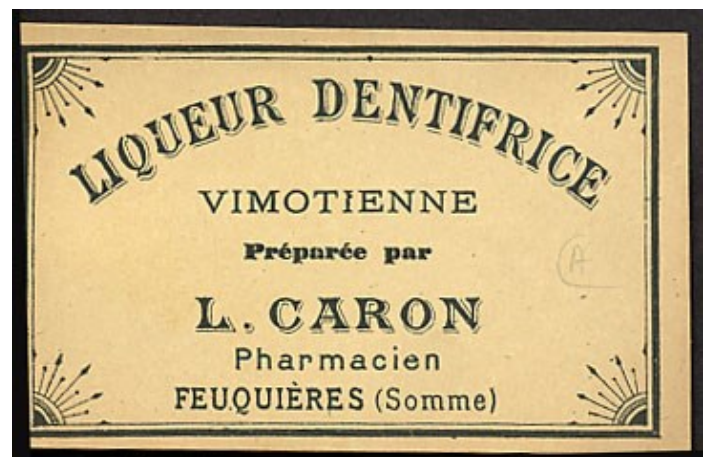
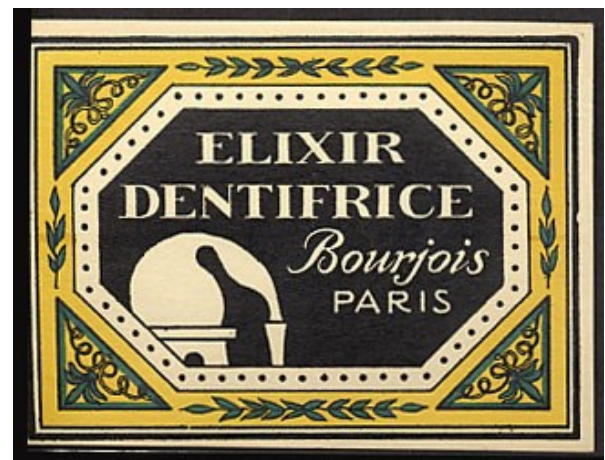

Tant la prescription que la délivrance doivent être exécutées par des prestataires légalement habilités à cet effet.

Tous les produits intervenant dans la composition d'une préparation magistrale répondent aux conditions requises par la Santé publique et notamment en ce qui concerne la qualité des matières premières.

Actuellement rares sont encore les pharmaciens qui réalisent des préparations magistrales, qui sont remplacées par une fabrication industrielle.

Il faut savoir néanmoins que les avantages de ce type de prescription restent importants : pallier les lacunes des médicaments commerciaux qui ne couvrent pas tous les besoins et surtout permettre une prescription adaptée à chaque malade avec un impact psychologique non négligeable.



Poudre dentifrice antiseptique



Poudre dentifrice Roussel



Eau dentifrice

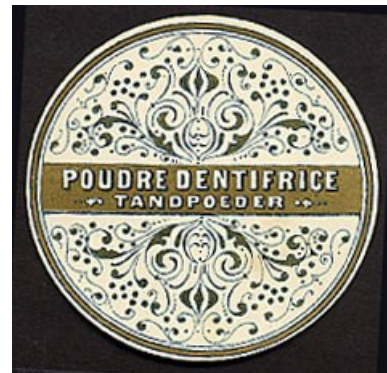

Poudre dentifrice - Tandpoeder - Belgique



Pâte dentifrice



Poudre dentifrice

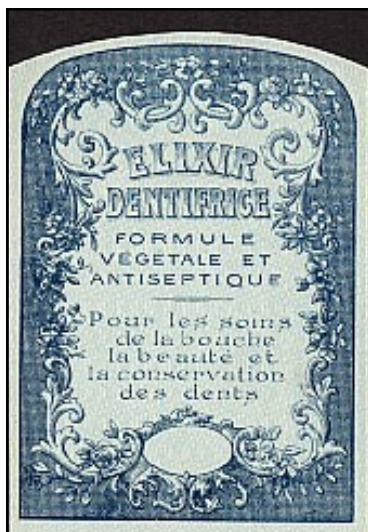

Élixir dentifrice



Pâte dentifrice Eléphant



Eau dentifrice



Carte - vue postale



1910 - Le service dentaire
Paris - Hôpital Lariboisière



Souvenir
Fauteuil breveté " Le Consolateur "
Cinq minutes d'attente
L.Cheurlin Ch.Dentiste (1907)

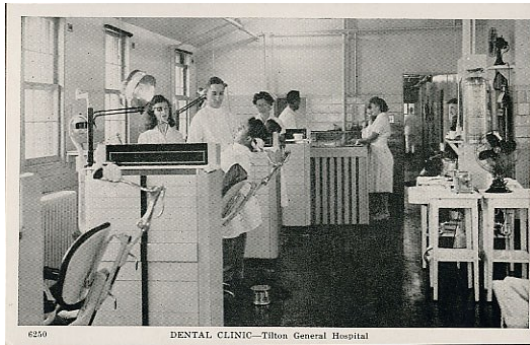

Bien ouvrir !
Clinique dentaire (Tilton General Hospital)



Marseille : Clinique Chirurgicale Mutualiste
Cabinet Dentaire

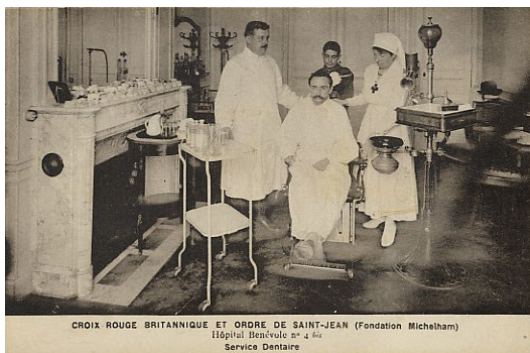

Service dentaire - Hôpital Bénévole n° 4 bis
Croix-Rouge et Ordre de Saint-Jean
(Fondation Michelham)



Dental parlour of Dr J.A. RICHAN
(Rockland-Maine) États-Unis 1906

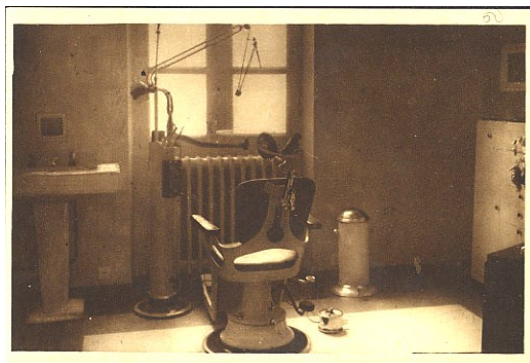

Cabinet dentaire
Maison de Santé des Frères de St-Jean-de-Dion
Lehon - Dinan (C.-du-N.)

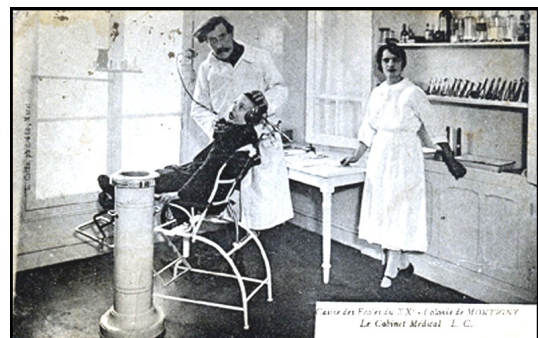

Caisse des Écoles du XXe : Colonie de MONTIGNY
Le Cabinet Dentaire France - 1928



HYGIÈNE BUCCALE



Union des Femmes de France : Comité de Besançon
Clinique Scolaire Dentaire



Le Cabinet Dentaire de Th. BAILLY
6, place Belle-Croix - France - Luçon (Vendée)



Sanatorium de la MUSSE (France)
La dentisterie

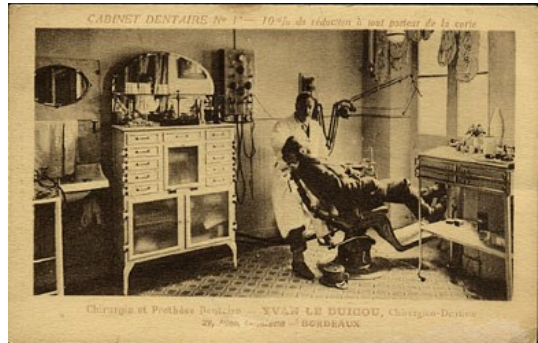

Chirurgie et Prothèse Dentaire
Yvan LE DUIGOU Chirurgien-Dentiste
Cabinet dentaire n° 1 - France - Bordeaux
- 10% de réduction à tout porteur de la carte

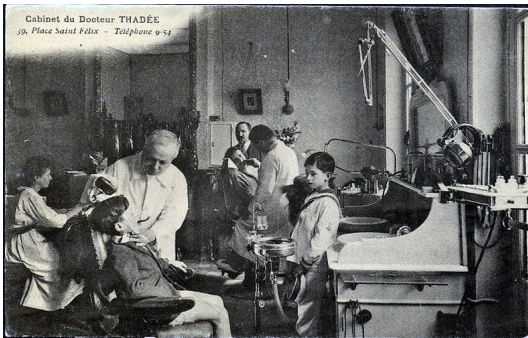

Cabinet du Docteur THADEE
39 Place Saint Félix Téléphone 9-54 (France ± 1930 ?)

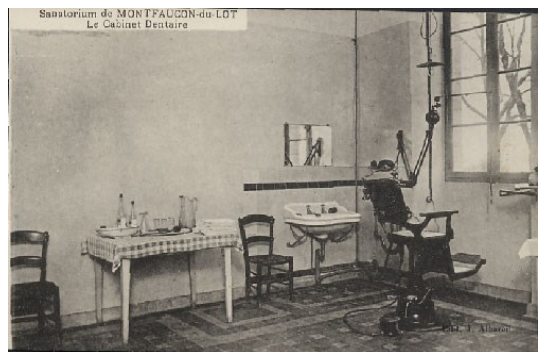

Le Cabinet Dentaire
Sanatorium de Montfaucon-de-Lot (France)



Œuvre de Protection de l'Enfance
et d'Assistance Médicale
Rue Joseph Claes 43 Saint-Gilles (Bruxelles)
Cabinet dentaire
Belgique - avant 1940
Ce bâtiment a été utilisé après la guerre 1940-45 par
l'A.I.V.G. (Aide Israélite aux Victimes de la Guerre)



Kellogg Company Battle Creek Michigan (USA)
Cabinets médical & dentaire



Fluor

L'ingrédient le plus important contenu actuellement dans la plupart des dentifrices est l'ion fluor.

En effet, cet élément contribue à protéger et renforcer l'émail des dents et à prévenir les caries dentaires. L'excès de fluor (fluorose), susceptible de provoquer des taches irréversibles sur les dents, est très rare, à moins de multiplier les suppléments en fluor et de consommer une eau de boisson très riche en fluor.



Fixez le centre des 2 timbres pour voir un effet stéréoscopique de la fluorine (Slovénie)



Henri Moissan

a découvert l'élément fluor (en 1886), qui placé dans le dentifrice donne une meilleure protection des dents contre la carie.

Ce timbre rappelle le numéro atomique du fluor. 19F ne signifiant pas 19 francs.

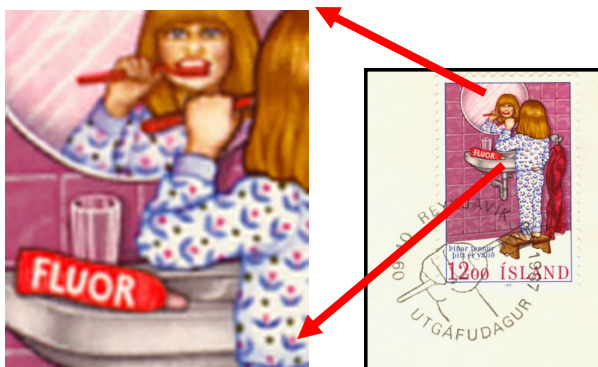

Timbre à date 1er jour
Islande

Vignettes

Allemagne



Danemark





Enveloppes

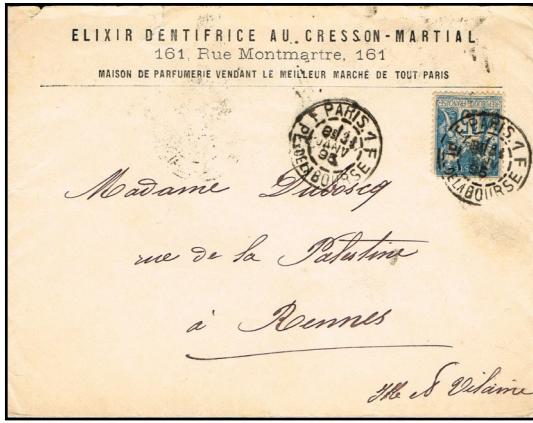

France 1895

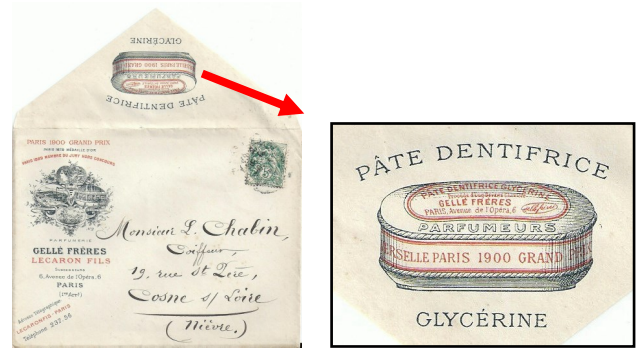

France 1907

Publicité sur petit disque (États-Unis)

Carte publicitaire à double face éditée par Gibbs dentifrice.



Allemagne 1923



Recto : un vrai disque...



Finlande 1899



Verso : dessin d'enfants écoutant les conseils pour bien se brosser les dents.



France 1909



Brosse à dents.



La brosse à dents est un ustensile destiné, comme son nom l'indique, à brosser les dents. Elle se présente généralement sous la forme d'une petite brosse au bout d'un manche.

Sa fonction est essentielle pour l'hygiène buccale et son usage quotidien est le moyen le plus commode qui ait été inventé par l'homme pour débarrasser les restes alimentaires qui peuvent rester coincés entre les dents, ainsi que l'élimination de la plaque dentaire.



L'hygiène dentaire se perd dans la nuit des temps et elle participe de toutes les civilisations les plus reculées. La brosse à dents ne devint d'un usage courant que vers 1830.



Les brosses se reposent...
Pays-Bas (1986)

Elle marque la prise de conscience et la volonté d'avoir une bonne denture avec la disparition progressive des "arracheurs de dents".



Même la Terre se brosse...
États-Unis

La brosse à dents, qui fut un certain temps un objet de luxe, devient d'un usage courant dans toutes les classes de la société.



Cachet temporaire sur entier (Japon 2005)

La Hongrie, en 1963, édite ces 2 timbres, dentelé et non-dentelé, ayant pour titre

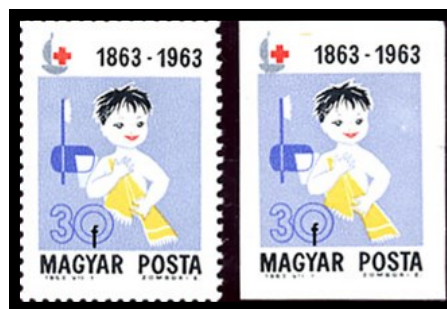

"Hygiène des enfants"

dans une série de 7 timbres, avec divers sujets, émis à l'occasion du Centenaire de la Croix-Rouge internationale.

Uruguay

Nous avons trouvé dans ce pays d'Amérique du Sud ce porte-timbre qui permet la publication de publicité dans le cadre, entourant un timbre d'usage courant. (1932)



Porte-timbre avec 6 annonces dont une brosse à dents.
« CIDA » perforé—Type VIII
Signature WATERLOW & SONS



HYGIÈNE BUCCALE

Quant aux Pays-Bas, en 1998, ils présentent des timbres "surprises" (à composer soi-même, avec images autocollantes) : Timbres avec espace central vide et texte

" Nederland 80 ct - postzegel "

disposé en bordure. (*postzegel = timbre poste*)



Fillette se brossant les dents
(vert-olive) 5c + 3c

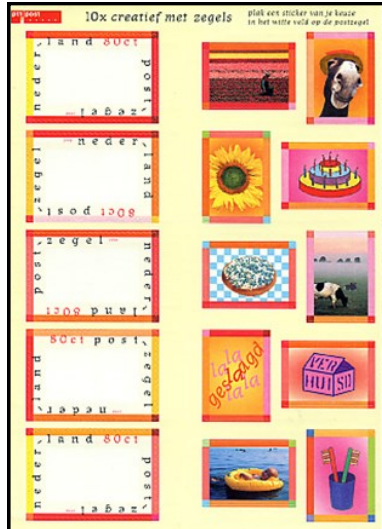

Il s'agit de série en petite feuille composée au recto de 5 timbres de 80 ct et de 10 autocollants (cœur - moulin - bébé avec ballon-globe - guirlande de drapeaux - tulipes - rose rouge - corbeille de fruits - gâteau sur damier rose et blanc - boîte à surprise)



Une carte postale maximum est aussi imprimée.

Le Sierra Leone, en 1995, donne l'occasion de voir une série de 8 timbres, émise pour Noël, et consacrée aux jouets anciens avec les personnages de Walt Disney.

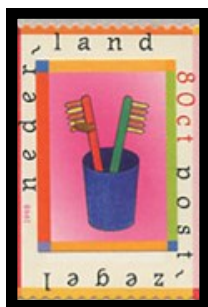

2 brosses à dents dans un gobelet.

et idem au verso (champ de tulipes - tête de chameau avec chapeau - fleur de tournesol - gâteau avec bougies - gâteau sur damier bleu et blanc -vaches dans le pré - texte - boîte avec inscription - bébé sur une bouée sur l'eau - **deux brosses à dents dans un verre**) - (multicolore)



Donald en porte-brosses à dents

Dans le même pays, une émission de 5 valeurs au profit des œuvres pour l'enfance avait déjà vu le jour en 1954.





Dans le cadre d'une campagne pour la protection dentaire, l'Islande sort un timbre, en 1987, avec une fillette, debout sur un petit banc devant l'évier, se brosse les dents en se regardant dans le miroir de sa salle de bain. Il semblerait, suivant certaines études, qu'au XIXe siècle, les Islandais avaient une excellente santé dentaire. Mais des études plus récentes, en 1970, démontrent une grande incidence de la carie dentaire, tout comme au Danemark, en Norvège ou en Suède. Mais si dans ces pays le taux de la carie est en diminution, cela n'est pas le cas en Islande malheureusement.

Seulement 1.8% des enfants sont indemnes de carie. En 1974, le gouvernement sort une loi qui donne la gratuité des soins dentaires aux enfants âgés de 6 à 15 ans

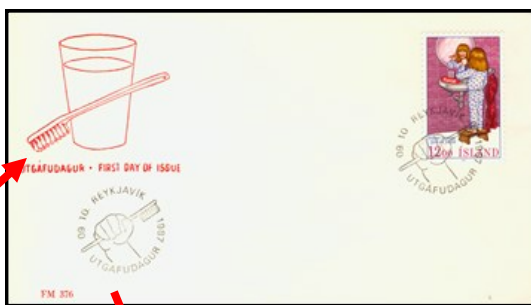

FDC. (Islande 1987)



et le cachet

Afin de donner encore plus d'importance à l'hygiène orale, la gouvernement a édité un timbre le 9 octobre 1987, montrant un jeune enfant se brossant les dents devant un miroir de sa salle de bain.

Le petit monde de Walt Disney, avec tous ses personnages divers des dessins animés, est encore utilisé au Togo en 1980 et ce, dans une série de 9 timbres cette fois-ci.

On y voit un dessin de Dingo effectuant le brossage des dents de l'Hippopotame.



En Arabie Saoudite, en 1994, on est également sensibilisé à l'occasion de la Journée Mondiale de la Santé : série de 2 timbres identiques, mais à valeurs différentes.



Mâchoires, dentifrice, brosse à dents, logo de l'OMS.

Taiwan, en 1982, une série des 3 timbres se veut mettre en valeur le bénéfice de bonnes dents, les méthodes d'hygiène bucco-dentaire ainsi que la nécessité d'un contrôle dentaire régulier. C'est le seul pays, à notre connaissance, ayant émis une série dédiée uniquement à la prévention dentaire.



HYGIÈNE BUCCALE



Hygiène dentaire

Propreté dentaire de l'enfant - moyens d'hygiène dentaire - surveillance régulière des dents

Il s'agit de 3 timbres très colorés :

1er timbre : *Dent & Brosse* - Un joyeux garçonnet tient en main d'un côté une brosse à dents et de l'autre un gobelet. En fond une dent molaire et 3 étoiles voulant montrer son éclat étincelant, le tout au centre de cercles concentriques.

2e timbre : *Brossage & Soie dentaire* - Le bloc des 6 dents antéro-supérieures avec des moyens d'hygiène dentaire actuels : la brosse à dents, le fil de soie dentaire et un appareil pour thérapie aqueuse.

3e timbre : *Examen des dents* - Dans cette très belle série, ce timbre montre dans un cercle un dentiste tenant en main un miroir et une curette, avec son assistante, soignant une macro-denture.



Spécimens de cette même série avec valeurs barrées.



et le FDC traditionnel.

Australie (2002)

La " *Magic Rainforest* " est le thème philatélique du mois de l'Australie en septembre 2002 .

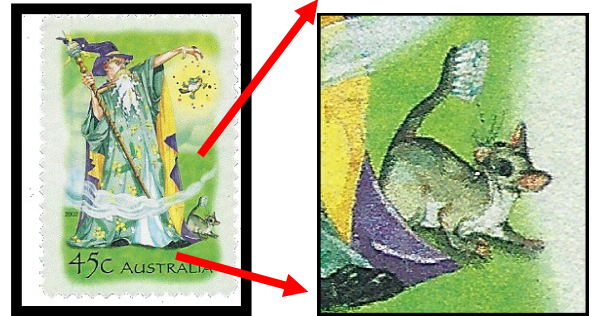

The Magic Rainforest

Le magicien avec la chat à queue en brosse à dents !

La Magie Rainforest est une nouvelle fantastique écrite pour la poste d'Australie par l'auteur bien connu, John Marsden, et magnifiquement illustré par Heather Potter et Mark Jackson .

Cette histoire raconte les aventures de Sam et de son ami, les voyages de Naomi dans la forêt magique. Ils sont dans une quête pour trouver une source magique cachée au fond de la brousse australienne.

Cette eau est pour le grand-père de Sam, qui est malade, la plus pure de la Terre .

Lors de leur voyage, Sam et Naomi rencontrent le Bunyip, un lutin magique et Sprite. Tous étant présentés dans cette émission de 6 timbres.



Ce mois de la philatélie a été créé en 1993 comme un moyen pour initier les enfants sur le hobby de la philatélie.



Brosse électrique ou non ?

Selon des essais, les brosses rotatives reproduiraient davantage le mouvement recommandé par les dentistes, et seraient plus efficaces au niveau de la jonction dent-gencive, que les brosses qui se contentent d'émettre des vibrations. Cependant, il s'agit là de résultats obtenus dans des conditions idéales d'utilisation : temps et méthode de brossage. Car, reconnaissent les dentistes, un brossage électrique hâtif est moins efficace qu'un brossage manuel minutieux.

Il existe deux types de brosses à dents électriques. Les unes se contentent d'émettre des vibrations. Les autres sont rotatives : le socle sur lequel sont implantées les touffes de poils en Nylon (appelés filaments) tourne, ou bien il reste stable, et ce sont les pinceaux qui effectuent un mouvement. Il existe enfin des modèles haut de gamme, qui cumulent oscillations latérales, vibrations, rotations dans les deux sens, parfois couplées avec un hydropulseur. Les brosses se distinguent également par leur mode d'alimentation : à prise directe rechargeable sur secteur, ou à piles. Le chargeur à accumulateur peut s'avérer intéressant pour une famille nombreuse, car un seul socle peut accueillir plusieurs brossettes. Les piles sont pratiques pour le voyage.

La dent représente cependant tout un symbolisme, car la bouche est un des éléments de séduction et la denture un symbole de jeunesse, donc de vie,

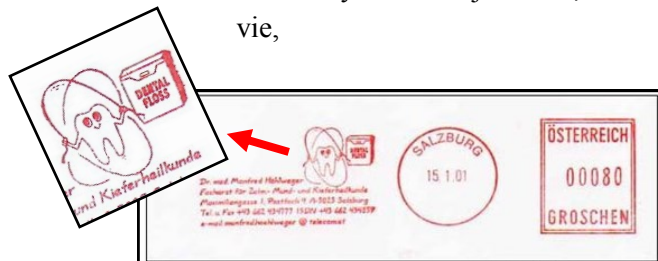

Autriche - 2001

La petite brossette interdentaire ainsi que le fil de soie dentaire complètent judicieusement le brossage des dents.

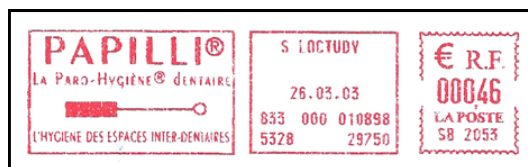

France - 2003



Flamme postale des Pays-Bas – 1988



Flamme de Suède - 1937



Le cure-dent (en ivoire)
Un élément complémentaire à la brosse.
(XIXème siècle)

Le résultat d'un bon brossage efficace permet de garder les dents bien nettes sans trace de plaque dentaire et de tartre.



*Centenaire de l'enseignement dentaire.
FDC Pays-Bas (2007)*

La question se pose quant à savoir pourquoi encore actuellement tant de personnes ou prou ne se brossent pas les dents ?



F lammes & enveloppes

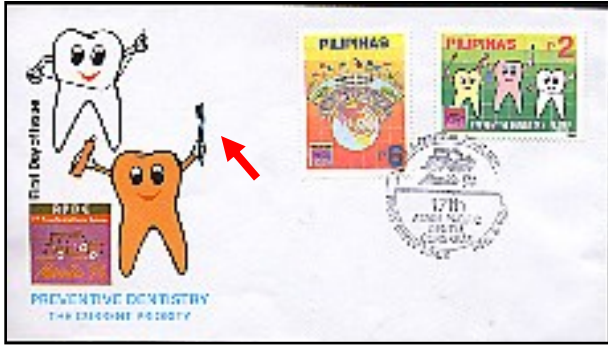

17ème Congrès dentaire Asie-Pacifique
Philippines (1994)



Une brosse un peu spéciale !
Allemagne

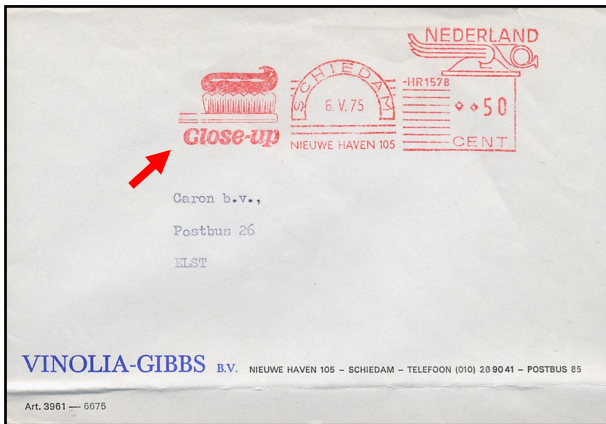

Entier chinois



Verso d'une enveloppe (1951)

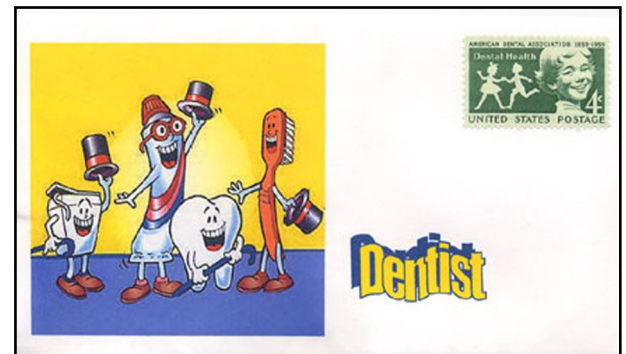

Commémoration du centenaire de
l'Association Dentaire Américaine (1859 - 1959)
États-Unis (1959)



France (1978)



Suède (1937)



France (1961)



Cachets

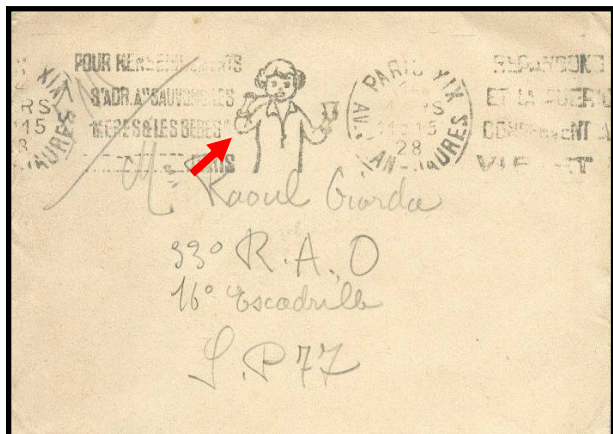

Lettre avec très belle flamme d'enfant à la brosse à dents
Franchise militaire



Belgique(1999)

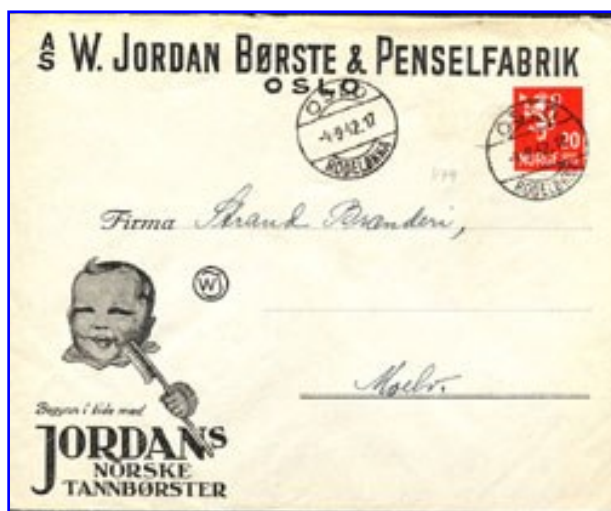

Norvège (1943)



Corée



Roumanie (1994)



Thaïlande (1985)



Prévention dentaire
Israël (2000)

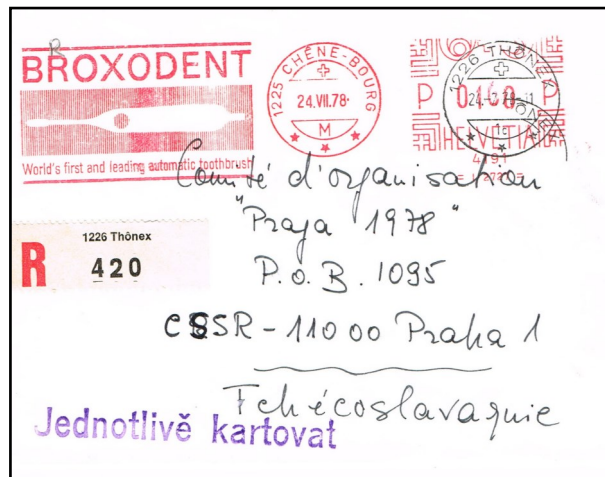

Suisse (1978)



Le Schtroumpfs qui se brosse les dents.
 Dessin original de Peyo fait à la demande de l'auteur (1982) et son autocollant exécuté.





Insignes

Siwak



Le siwak (en arabe سواك, appelé aussi souek, souak, miswak ou bois d'araq (bâton d'arak), est la racine de l'arbuste *Salvadora persica* utilisée comme « brosse à dent » naturelle. Les fibres souples de l'extrémité peuvent servir de brosse à dents.

Le simple fait de se frotter les dents avec un objet fibreux tel que le siwak permet de se débarrasser de la plaque dentaire. Par ailleurs, des recherches scientifiques suggèrent un effet bénéfique dans le renforcement de la gencive. Une étude américaine menée en 2003 par le *National Center for Biotechnology Information* a conclu que l'usage du siwak est plus efficace que l'usage d'une brosse à dents



Bâtonnet de bois servant de brosse à dents comme le montre la photo de ce jeune Togolais (photo personnelle - 2010)

Vignettes

L'Organisation mondiale de la santé en recommande l'usage en 1986, puis en 2000. Il comporte aussi une substance qui facilite la digestion et qui protège les dents contre le tartre.

in Wikipedia

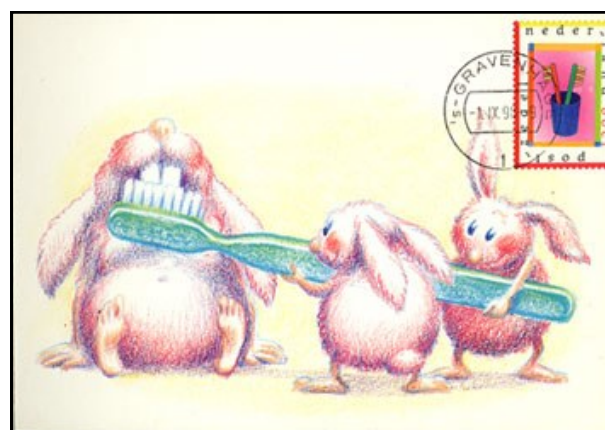

Pays-Bas (1998)



Good Teeth Are Woman's Greatest Attraction

The possession of beautiful eyes is entirely a gift of nature.

The possession of good teeth is largely a matter of care.

The ordinary brush cannot reach those parts of the teeth that it is most necessary to keep clean. The tufted bristles and the curved handle of the Prophylactic Tooth Brush enable it to penetrate every crevice and depression.

Prophylactic Tooth Brushes are made in a clean factory by clean people and sterilized before packing. Each brush is packed in an individual yellow box to prevent handling.

Pro-phyl-lac-tic
TOOTH BRUSHES

Three Sizes; Two Styles; Three Textures

The texture of each brush is marked on each box—no need of handling bristles. The styles are: "PROPHYLACTIC," rigid handle, and "PROPHYLACTIC SPECIAL," new flexible handle. Three sizes: Adult's 35c., Youth's 25c., Child's 25c. Three textures: Soft, Medium, Hard.

Sold by druggists and dealers in toilet supplies everywhere. If your dealer does not sell the Prophylactic, we will deliver, postpaid, on receipt of price. Send for literature on the teeth and their proper cleansing and preservation, and telling all about Prophylactic Tooth, Hair and Nail Brushes.

FLORENCE MANUFACTURING COMPANY
185 Pine Street
FLORENCE, MASS.

Pro-phyl-lac-tic TOOTH BRUSH
PRESERVES THE TEETH

The Genuine is Always Sold in a Yellow Box Refuse every substitute offered you

États-Unis (1907)

77 CHAMPS ÉLYSÉES - PARIS
LIQUIDE D'ASSAINISSEMENT
A C
COMMERCIAL

"FALCONIA"
MANUFACTURE DE BROSSERIE FINE

BROSSES À DENTS
BROSSES À ONGLES
BROSSES À POUDDRE
BROSSES À TÊTE
BROSSES À HABITS

EXPOSITION UNIVERSELLE PARIS 1887

BROSSES À BARBE etc.
ECRINS - BROSSERIE
TABLETTERIE
BOUTONS - ANNEAUX

MELBOURNE 1880-1881

An^{es} M^{ons} Fleury - Cossart & J. Falconnet & A. Autin
FONDÉES EN 1864

TÉLÉPHONE HERMES 25

R.C. CLERMONT 5331

A. AUTIN & FILS Succ^{RS}
À SAINT-FÉLIX PAR HERMES (OISE) FRANCE

S^t FÉLIX, le 27 AOUT 1940

Facture (France 1940)